



**PLAN ZA PRIHVAT I RUKOVANJE OTPADOM U LUKAMA
NA PODRUČJU POD UPRAVLJANJEM ŽUPANIJSKE
LUČKE UPRAVE ROVINJ - AUTORITÀ PORTUALE
REGIONALE DI ROVIGNO**

Ožujak, 2026.

Temeljem članka 56., 56.a, i 58. Pomorskog zakonika („Narodne novine” br. 181/04, 76/07, 146/08, 61/11, 56/13, 26/15 i 17/19), članka 61 stavka 1. i 2. Pravilnika o uvjetima i načinu održavanja reda u lukama i na ostalim dijelovima unutarnjih morskih voda i teritorijalnog mora Republike Hrvatske ("Narodne novine" br. 72/21), članka 3. točke 7. Uredbe o uvjetima kojima moraju udovoljavati luke („Narodne novine” br. 110/04), Direktive (EU) 2019/883 Europskog Parlamenta i Vijeća od 17. travnja 2019. godine o lučkim uređajima za prihvata isporuke brodskog otpada, izmjeni Direktive 2010/65/EU i stavljanju na izvan snage Direktive 2000/59/EZ te Zakona o gospodarenju otpadom („Narodne novine“ br. 84/21 i 142/23) Upravno vijeće Županijske lučke uprave Rovinj – Autorità portuale regionale di Rovigno je na sjednici održanoj dana 31.03.2026. godine donijelo:

PLAN ZA PRIHVAT I RUKOVANJE OTPADOM U LUKAMA

na području pod upravljanjem Županijske lučke uprave Rovinj - Autorità portuale regionale di Rovigno za razdoblje od 2026. – 2029. godine

1. OPĆE ODREDBE

- 1.1. Plan za prihvata i rukovanje otpadom u lukama propisuje prihvat i rukovanje brodskim akumuliranim otpadom na području pod upravljanjem Županijske lučke uprave Rovinj - Autorità portuale regionale di Rovigno (u daljnjem tekstu: Lučka uprava Rovinj).
- 1.2. Lučko područje kojim upravlja Lučka uprava Rovinj obuhvaća sve lučke bazene, sidrišta luke i privezišta unutar granica lučkog područja:

- JUŽNU LUKU
- SJEVERNУ LUKU VALDIBORA
- SIDRIŠTA
- ODVOJENA LUČKA PODRUČJA:
 - AC VEŠTAR
 - AC RUBINI
 - ŠKARABA
 - OTOK SVETI IVAN
 - OTOK SVETI ANDRIJA (CRVENI OTOK) JUG
 - OTOK SVETI ANDRIJA (CRVENI OTOK) SJEVER
 - OTOK SVETA KATARINA ISTOK
 - OTOK SVETA KATARINA SJEVER
 - BOLNIČKO NASELJE ISTOK - SAN PELAGIO
 - AC MARIN

koje čine kopneni i morski dio, sukladno granicama lučkog područja utvrđenog Odlukom o osnivanju Lučke uprave Rovinj (“Službene novine Istarske županije”, broj 7/97, 1/99, 12/13 i 14/15). Granice lučkog područja prikazane su u Prilogu 1.

Sjedište Lučke uprave Rovinj je na adresi Obala/Riva Pino Budicin 1, 52210 Rovinj.

- 1.3. Planom se reguliraju:

- 1.3.1. načini i procedure gospodarenja brodskim akumuliranim otpadom i ostacima tereta s brodova koji uplovljavaju na Područje lučke uprave,

- 1.3.2. zaštita morskog okoliša od ispuštanja ili bacanja broskog otpada i otpadnog ribolovnog alata koji sadrži plastiku,
- 1.3.3. zaštita kopnenog okoliša od bacanja broskog otpada i otpadnog ribolovnog alata koji sadrži plastiku,
- 1.3.4. zaštita od onečišćenja kopnenog područja Lučke uprave Rovinj
- 1.4. Sve fizičke i pravne osobe koje koriste luku dužne su se pridržavati i udovoljavati odredbama Pomorskog zakonika Republike Hrvatske („Narodne novine” br. 181/04, 76/07, 146/08, 61/11, 56/13, 26/15 i 17/19) te Pravilnika o redu u luci Lučke uprave Rovinj (KLASA: 012-04/18-01/03, URBROJ: 2163/15-01-18-1, Rovinj-Rovigno, 14. 12. 2018.).

2. DEFINICIJE

Za potrebe ovog Plana koriste se sljedeće definicije:

- 2.1. **Ambalažni otpad (otpadna ambalaža)** je svaka ambalaža i ambalažni materijal koja je otpad osim ostataka koji nastaju u proizvodnji ambalaža.
- 2.2. **Biootpad** je biološki razgradiv otpad iz vrtova i parkova, hrana i kuhinjski otpad iz kućanstava, restorana, ugostiteljskih i maloprodajnih objekata i slični otpad iz prehrambene industrije.
- 2.3. **Brod**, osim ratnog broda, jest plovni objekt namijenjen za plovidbu morem. Čija je duljina trupa veća od 15 m, ili je ovlašten prevoziti više od 12 putnika. Brod može biti putnički, teretni, tehnički plovni objekt, ribarski, javni ili znanstvenoistraživački.
- 2.4. **Brodica** jest plovni objekt namijenjen za plovidbu morem koji je ovlašten prevoziti najviše 12 putnika, čija je duljina trupa veća od 2,5 metra, a manja ili jednaka 15 metara, ili ukupne snage porivnih uređaja veća od 5 kW.
- 2.5. **Brodski otpad** je sav otpad, uključujući ostatke tereta, koji se stvara tijekom rada broda ili tijekom djelatnosti ukrcanja, iskrcanja i čišćenja te koji je obuhvaćen područjem primjene priloga I., II., IV., V. i VI. Konvenciji MARPOL, kao i pasivno ulovljen otpad.
- 2.6. **Brodске balastne vode** su vode koje su iz određenog razloga ukrcane na brod radi kontrole trima, nagiba, stabiliteta i očuvanja strukturalnog integriteta broda.
- 2.7. **Fekalne vode** su otpadne vode kako je određeno u Pravilu 1. Annex-a IV. MARPOL 73/78 Konvencije.
- 2.8. **Fond** je Fond za zaštitu okoliša i energetska učinkovitost, pravna osoba s javnim ovlastima koja obavlja poslove u svezi gospodarenja ambalažom i otpadnom ambalažom, plastičnim proizvodima za jednokratnu uporabu i ribolovnim alatima koji sadržavaju plastiku, uključujući i otpadom od ovih proizvoda, sukladno Zakonu i ovom Pravilniku.
- 2.9. **Gospodarenje otpadom** su djelatnosti sakupljanja, prijevoza, uporabe uključujući razvrstavanje i zbrinjavanje otpada, uključujući nadzor nad obavljanjem tih djelatnosti, nadzor i mjere koje se provode na lokacijama na kojima se zbrinjavao otpad, te radnje koje poduzimaju trgovac otpadom i posrednik u gospodarenju otpadom.
- 2.10. **Komunalni otpad** je miješani komunalni otpad i odvojeno sakupljeni otpad iz kućanstava, uključujući papir i karton, staklo, metal, plastiku, biootpad, drvo, tekstil,

ambalažu, otpadnu električnu i elektroničku opremu, otpadne baterije i akumulatore te glomazni otpad, uključujući madrace i namještaj te miješani komunalni otpad i odvojeno sakupljeni otpad iz drugih izvora, ako je taj otpad sličan po prirodi i sastavu otpadu iz kućanstva, ali ne uključuje otpad iz proizvodnje, poljoprivrede, šumarstva, ribarstva i akvakulture, septičkih jama i kanalizacije i uređaja za obradu otpadnih voda, uključujući kanalizacijski mulj, otpadna vozila i građevni otpad, pri čemu se ovom definicijom ne dovodi u pitanje raspodjela odgovornosti za gospodarenje otpadom između javnih i privatnih subjekata.

- 2.11. **Konvencija MARPOL** je Međunarodna konvencija o sprječavanju onečišćenja mora s brodova, odnosno njezina ažurirana verzija.
- 2.12. **Lučke kapetanije** su područne jedinice Ministarstva u sastavu Uprave nadležne za sigurnost plovidbe.
- 2.13. **Lučki uređaj za prihvata** je bilo koje postrojenje koje je fiksno, plutajuće ili mobilno i koje je u stanju pružiti uslugu prihvata brodskog otpada.
- 2.14. **Lučko područje** jest područje morske luke, koje obuhvaća jedan ili više morskih i kopnenih prostora (lučki bazeni), koje se koristi za obavljanje lučkih djelatnosti, a kojim upravlja lučka uprava Lučka uprava Rovinj.
- 2.15. **Luka** jest morska luka, tj. morski i s morem neposredno povezani kopneni prostor s izgrađenim i neizgrađenim obalama, lukobranima, uređajima, postrojenjima i drugim objektima namijenjenim za pristajanje, sidrenje i zaštitu brodova, jahti i brodice, ukrcaj i iskrcaj putnika i robe, uskladištenje i drugo manipuliranje robom, proizvodnju, oplemenjivanje i doradu robe te ostale gospodarske djelatnosti koje su s tim djelatnostima u međusobnoj ekonomskoj, prometnoj ili tehnološkoj vezi.
- 2.16. **Luka otvorena za javni promet** jest morska luka koju, pod jednakim uvjetima, može upotrebljavati svaka fizička i pravna osoba sukladno njenoj namjeni i u granicama raspoloživih kapaciteta.
- 2.17. **Luka otvorena za međunarodni promet** jest luka slobodna za pristup plovnih objekata svih zastava.
- 2.18. **Luka posebne namjene** jest morska luka koja je u posebnoj upotrebi ili gospodarskom korištenju pravnih ili fizičkih osoba (luka nautičkog turizma, industrijska luka, brodogradilišna luka, ribarska luka i dr.).
- 2.19. **Miješani komunalni otpad** je otpad iz kućanstva i otpad iz drugih izvora koji je po svojstvima i sastavu sličan otpadu iz kućanstava, te je u Katalogu otpada označen kao 20 03 01.
- 2.20. **Ministarstvo** je ministarstvo nadležno za pomorstvo.
- 2.21. **Neopasni otpad** - je otpad koji nije opasni otpad.
- 2.22. **Opasan otpad** je otpad i/ili ostaci tereta koji ulaze u opseg priloga II. Konvencije MARPOL ili posjeduju neko od opasnih svojstava određenih posebnim propisom kojim se uređuje gospodarenje otpadom.
- 2.23. **Operator lučkog uređaja za prihvata** je tijelo koje upravlja lukom ili svaka pravna ili fizička osoba kojoj je tijelo koje upravlja lukom, u skladu s odredbama posebnih propisa, dala koncesiju za obavljanje registrirane lučke djelatnosti prihvata otpada na

području luke otvorene za javni promet ili koja te poslove obavlja temeljem trgovačkog ugovora u luci posebne namjene.

- 2.24. **Otpad** je svaka tvar ili predmet koje posjednik odbacuje, namjerava ili mora odbaciti.
- 2.25. **Otpad životinjskog podrijetla koji nije za prehranu ljudi** – podrazumijeva lešine životinja, odnosno tijela bilo koje životinje koje se prevoze na brodu kao teret bilo da umiru ili su ubijeni tijekom putovanja.
- 2.26. **Otpadna ulja** su mineralna ili sintetička ulja za podmazivanje ili industrijska ulja koja su postala neprikladna za uporabu za koju su prvobitno namijenjena, primjerice ulja iz motora s unutarnjim izgaranjem i ulja reduktora, ulja za podmazivanje, ulja za turbine i hidraulička ulja.
- 2.27. **Otpad s plovnih objekata** je sav otpad uključujući fekalije, te istatke koji nastaju za vrijeme korištenja broda i na koje se odnose Dodaci I., IV. i V. MARPOL 73/78 Konvencije, osim ostataka od tereta.
- 2.28. **Otpadne vode** su sanitarne otpadne vode koje ulaze u opseg Priloga IV. Konvencije MARPOL.
- 2.29. **Ostaci tereta** su ostaci bilo kojeg tereta na brodu, na palubi ili u skladištima ili tankovima, koji ostanu nakon djelatnosti utovara i istovara, uključujući višak ili prosuti teret tijekom djelatnosti ukrcanja i iskrcanja, bez obzira na to nalazi li se u mokrom ili suhom stanju ili je sadržan u vodi od ispiranja, isključujući teretnu prašinu koja ostaje na palubi nakon metenja ili prašinu na vanjskim površinama broda.
- 2.30. **Ovlašteni sakupljač** je pravna ovlaštena osoba koja posjeduje dozvolu za gospodarenje otpadom.
- 2.31. **Otpadni ribolovni alat** je svaki ribolovni alat koji je otpad, uključujući sve zasebne komponente, stvari i materijale koji su bili dio takvog ribolovnog alata u trenutku njegova odbacivanja ili su bili pričvršćeni na njega, među ostalim i kada je bio ostavljen ili izgubljen.
- 2.32. **Plovni objekt** jest pomorski objekt namijenjen za plovidbu morem. Plovni objekt može biti brod, ratni brod, podmornica, jahta ili brodica.
- 2.33. **Pomorski zakonik** („Narodne novine” br. 181/04, 76/07, 146/08, 61/11, 56/13, 26/15 i 17/19) - utvrđuju se morski i podmorski prostori Republike Hrvatske i uređuju pravni odnosi u njima, sigurnost plovidbe u unutarnjim morskim vodama i teritorijalnom moru Republike Hrvatske, zaštita i očuvanje prirodnih morskih bogatstava i morskog okoliša, osnovni materijalno pravni odnosi u pogledu plovnih objekata, ugovorni i drugi obvezni odnosi koji se odnose na brodove, upise plovnih objekata, ograničenje brodareve odgovornosti, ovrha i osiguranja na brodovima.
- 2.34. **Posjednik otpada** je proizvođač otpada ili pravna i fizička osoba koja je u posjedu otpada.
- 2.35. **Putnički brod** jest brod na mehanički pogon koji je ovlašten prevoziti više od 12 putnika.
- 2.36. **Prateći list za otpad** je obrazac propisan Zakonom o gospodarenju otpadom („Narodne novine” br. 84/21 i 142/23) i Pravilnikom o gospodarenju otpadom („Narodne novine” br. 106/22, 138/24 i 108/25).

- 2.37. **Reciklabilni komunalni otpad** je otpadni papir i karton, otpadna plastika, otpadni metal i otpadno staklo, uključujući otpadnu ambalažu, iz kućanstva koji su komunalni otpad.
- 2.38. **Sidrište luke** je uređeni i obilježeni dio mora namijenjen i sidrenju brodova.
- 2.39. **Skladištenje otpada** je privremeni smještaj otpada u skladištu najduže do godinu dana.
- 2.40. **Spremnik** je posuda, kanistar, kontejner, bačva, kutija, vreća i drugi odgovarajući spremnik koji sprječava rasipanje, razlijevanje odnosno ispuštanje otpada u okoliš.
- 2.41. **Tijelo** koje upravlja lukom jest lučka uprava.
- 2.42. **Zakon** je Zakon o gospodarenju otpadom („Narodne novine“ br. 84/21 i 142/23).

3. GOSPODARENJE OTPADOM S PLOVNIH OBJEKATA

- 3.1. Otpadom s plovnih objekata na području Lučke uprave Rovinj mora se postupati na način da se izbjegne:
- opasnost za ljudsko zdravlje,
 - opasnost za biljni i životinjski svijet,
 - onečišćenje vode, mora, tla i zraka iznad propisanih graničnih vrijednosti,
 - nekontrolirano odlaganje i spaljivanje,
 - eksplozija ili požar,
 - buka i neugodni mirisi,
 - pojavljivanje i razmnožavanje štetnih životinjskih i biljnih organizama, te razvoj patogenih mikroorganizama,
 - narušavanje javnog reda i mira.
- 3.2. Na području Lučke uprave Rovinj najstrože se zabranjuje ispuštanje u more zauljenih i zagađenih voda, otpadnog ulja, te bilo kakvih drugih zauljenih ili krutih materijala.
- 3.3. Ciljevi gospodarenja otpadom s plovnih objekata na području Lučke uprave su:
- selektivno prikupljanje i odvajanje otpada radi sekundarnog iskorištavanja,
 - zbrinjavanje otpada na propisani način,
 - sprječavanje neodgovornog gospodarenja s otpadom,
 - edukacija o postupanju s otpadom,
 - sanacija otpadom onečišćenog okoliša,
 - izbjegavanje nepotrebnog kašnjenja broda, prilikom preuzimanja otpada.
- 3.4. Ciljevi gospodarenja otpadom s otpadnim ribolovnim alatom koji sadrži plastiku:
- Fond je obvezan sklopiti ugovor s operatorom lučkog uređaja za prihvrat otpada u kojem će biti određen način isplate naknade i uvjeti provedbe aktivnosti koje je potrebno poduzeti za odvojeno sakupljanje otpadnog ribolovnog alata koji sadrži plastiku, prijevoz i obradu ovoga otpada, izvješćivanje o provedenim aktivnostima i kontrolu učinkovitosti istih,
 - Operator lučkog uređaja za prihvrat otpada dužan je u okviru redovnog rada osigurati prihvrat otpadnog ribolovnog alata koji sadržava plastiku iz svih izvora iz svoje nadležnosti, odvojeno sakupljanje otpadnog ribolovnog alata koji sadrži plastiku te prijevoz i obradu istog, odnosno recikliranje.
 - Operator lučkog uređaja za prihvrat otpada ima pravo na naknadu od Fonda za troškove koji su nužni za provođenje navedenih aktivnosti.

- d) Operator lučkog uređaja za prihvatanje otpada obavezan je djelatnosti prijevoza, sakupljanja i obrade otpadnog ribolovnog alata koji sadrži plastiku provesti sukladno Zakonu i ugovoru koji je sklopio s Fondom.
 - e) Operator lučkog uređaja za prihvatanje otpada dužan je izraditi plan provedbe aktivnosti iz stavka b), c), i d) i dostaviti ga Fondu.
 - f) Fond je dužan u roku do 90 dana od dana zaprimanja plana iz stavka e) donijeti odluku o prihvaćanju tog plana.
 - g) Operator lučkog uređaja za prihvatanje otpada dužan je Fondu dostaviti do 1. ožujka tekuće godine za prethodnu godinu godišnje izvješće o provedbi plana iz stavka e), odnosno o provedenim aktivnostima iz stavka b) koje uključuje masu sakupljenog i obrađenog otpada iz stavka b), zasebno za pronađene odbačene ribolovne alate, postupak obrade i nazive pravnih ili fizičkih osoba – obrtnika koji su otpad sakupili, obradili, odnosno reciklirali kao i financijske i ostale podatke vezane za izračun troškova iz stavka c).
 - h) Operator lučkog uređaja za prihvatanje otpada obavezan je do 1. ožujka tekuće godine za prethodnu kalendarsku godinu dostaviti u Fond podatke o masi, vrsti i materijalu odvojeno sakupljenog otpadnog ribolovnog alata.
- 3.5. Na području luka pod upravom rada Lučke uprave Rovinj gospodarenje otpadom obavlja se sukladno ovom Planu te važećim zakonskim propisima Republike Hrvatske.
- 3.6. S obzirom na načelo „onečišćivač plaća“, troškove prihvata otpada s plovnih objekata, uključujući obradu i zbrinjavanje, moraju snositi vlasnici plovnih objekata.
- 3.7. Ovlaštene pravne osobe za gospodarenje otpadom na području Lučke uprave Rovinj moraju svoje tehnološke procese prihvata otpada s plovnih objekata prilagoditi očuvanju okoliša te nakon završetka rada na pojedinom plovnom objektu ili na području luke moraju od ostataka tereta i ambalaže počistiti obale ili prometnice na kojima se obavljao rad.
- 3.8. Lučka uprava Rovinj ima određene prostore za privremeno skladištenje otpada s plovnih objekata do njegove predaje ovlaštenim osobama za gospodarenje tim vrstama otpada na oporabu ili zbrinjavanje.
- 3.9. Ovlaštene pravne osobe za gospodarenje otpadom na području Lučke uprave moraju postupati sukladno ovom Planu.

4. KAPACITET LUČKIH PRIHVATNIH UREĐAJA

- 4.1. Na području luka u nadležnosti Lučke uprave, Rovinj odnosno na području dijela Škver, Valdibora, Veliki mol i luke San Pelagio, tehnički uvjeti omogućuju prihvatanje i privremeno uskladištenje manjih količina i vrsta neopasnog i opasnog otpada kako je prikazano tablicama u nastavku.

Tablica 1.: Područje Škver

Ključni broj otpada	Naziv otpada	Zapremina spremnika	Broj spremnika	Zbrinjavatelj
08 01 11*	Otpadne boje i lakovi koji sadrže organska otapala ili druge opasne tvari	500 l	1	C.I.A.K. d.o.o.
13 02 05*	Neklorirana motorna, strojna i maziva ulja, na bazi minerala	500 l	1	
15 01 01	Papirna i kartonska ambalaža	120 l	2	Komunalni servis d.o.o.
15 01 02	Plastična ambalaža	120 l	1	
15 01 03	Drvena ambalaža	5 m ³	1	
15 01 04	Metalna ambalaža	5 m ³	1	
15 01 07	Staklena ambalaža	120 l	1	
15 01 10*	Ambalaža koja sadrži ostatke opasnih tvari ili je onečišćena opasnim tvarima	500 l	2	C.I.A.K. d.o.o.
15 02 02*	Apsorbensi, filtarski materijali (uključujući filtre za ulje koji nisu specificirani na drugi način), tkanine za brisanje i zaštitna odjeća, onečišćeni opasnim tvarima	500 l	2	
16 01 07*	Filtri za ulje	640 l	1	
16 06 01*	Olovne baterije	640 l	1	
20 03 01	Miješani komunalni otpad	1.100 l	1	Komunalni servis d.o.o.

Ukupni kapacitet prihvata i privremenog skladištenja otpada na dijelu Škver iznosi:

- Opasni otpad - 3.280 l (spremnici)
- Neopasni otpad – 1.460 l (spremnici) + 10 m³ (kontejneri)

Tablica 2.: Područje Valdibora

Ključni broj otpada	Naziv otpada	Zapremina spremnika	Broj spremnika	Zbrinjatelj
13 02 05*	Neklorirana motorna, strojna i maziva ulja, na bazi minerala	500 l	1	C.I.A.K. d.o.o.
15 01 02	Plastična ambalaža	1.100 l	1	Komunalni servis d.o.o.
15 01 10*	Ambalaža koja sadrži ostatke opasnih tvari ili je onečišćena opasnim tvarima	640 l	1	C.I.A.K. d.o.o.
16 01 07*	Filtri za ulje	640 l	1	
20 01 01	Papirna i kartonska ambalaža	1.100 l	1	Komunalni servis d.o.o.
20 01 39	Plastika (otpadni ribolovni alat koji sadrži plastiku)	1.100 l	1	
20 03 01	Miješani komunalni otpad	1.100 l	1	

Ukupni kapacitet prihvata i privremenog skladištenja otpada na dijelu Valdibora iznosi:

- Opasni otpad - 1.780 l (spremnici)
- Neopasni otpad - 4.400 l (spremnici)

Tablica 3.: Područje Velikog mola

Ključni broj otpada	Naziv otpada	Zapremina spremnika	Broj spremnika	Zbrinjatelj
15 01 01	Papirna i kartonska ambalaža	240 l	1	Komunalni servis d.o.o.
15 01 02	Plastična ambalaža	240 l	2	
20 03 01	Miješani komunalni otpad	1.100 l	1	

Ukupni kapacitet prihvata i privremenog skladištenja otpada na dijelu Velikog mola iznosi:

- Neopasni otpad - 1.580 l (spremnici)

Tablica 4.: Područje San Pelagio

Ključni broj otpada	Naziv otpada	Zapremina spremnika	Broj spremnika	Zbrinjatelj
15 01 01	Papirna i kartonska ambalaža	240 l	1	Komunalni servis d.o.o.
15 01 02	Plastična ambalaža	240 l	1	
20 03 01	Miješani komunalni otpad	240 l	1	
15 01 07	Staklena ambalaža	240 l	1	

Ukupni kapacitet prihvata i privremenog skladištenja otpada na području San Pelagio iznosi:

- Neopasni otpad - 940 l (spremnici)
- 4.2. Komunalno poduzeće Komunalni servis d.o.o. Rovinj i tvrtka C.I.A.K. d.o.o. obavljaju djelatnosti sakupljanja otpada s područja Lučke uprave Rovinj. Lučka uprava Rovinj može uspostaviti suradnju i s drugim ovlaštenim osobama za gospodarenje otpadom, ovisno o potrebi.
- 4.3. Ovlaštene pravne osobe za gospodarenje otpadom na području Lučke uprave Rovinj raspolažu različitim vrstama uređaja i opreme za prihvata otpada te prijevoznim sredstvima za skupljanje otpada uz primjenu svih mjera zaštite okoliša. Otpad je moguće skupljati morskim i kopnenim putem specijaliziranim plovilima, kamionima i autocisternama različitih kapaciteta i namjena.
- 4.4. Na području Lučke uprave Rovinj moguće je prihvatiti i zbrinuti razne količine i vrste otpada s brodova kao što su: komunalni otpad, otpadna motorna ulja, otpadne baterije i akumulatore, onečišćenu ambalažu, zauljene krpe i filtere, otpadni ribolovni alat koji sadrži plastiku ali i druge vrste opasnog i neopasnog otpada ukoliko se takve vrste otpada pojave.
- 4.5. Popis i kontakt podaci ovlaštenih osoba za gospodarenje otpadom navedene su u Prilogu 2.

5. VRSTE I NAČIN PRIKUPLJANJA OTPADA S BRODOVA

- 5.1. Način, količina prikupljanja i transport otpada sa brodova koji uobičajeno dolaze na područje Lučke uprave Rovinj ovisi o kategoriji otpada, zahtijevanoj dinamici i lokaciji preuzimanja otpada (shema - Prilog 3.).
- 5.2. Komunalni otpad
 - 5.2.1. Miješani komunalni otpad s plovnih objekata vlasnici plovnih objekata direktno odlažu u postavljene spremnike za prihvat te vrste otpada koje postavlja i sakuplja komunalna tvrtka Komunalni servis d.o.o. Rovinj – davatelj javne usluge prikupljanja miješanog komunalnog otpada na području Grada Rovinja.
 - 5.2.2. Po dolasku broda prihvat komunalnog otpada s broda obavlja se putem spremnika zapremine 240 i 1.100 litara koje prazne ovlaštene tvrtke posebnim vozilima za odvoz i prikupljanje komunalnog otpada.
 - 5.2.3. U spremnike za prihvat miješanog komunalnog otpada zabranjeno je odlagati opasne vrste otpada.
 - 5.2.4. Biootpad iz kuhinja i kantina sa brodova direktno prikuplja tvrtka Komunalni servis d.o.o. Rovinj (ukoliko dođe do nastanka te vrste otpada).
- 5.3. Otpadni ribolovni alat koji sadrži plastiku
 - 5.3.1. Otpadni ribolovni alat koji sadrži plastiku se kao posebna kategorija otpada prikuplja putem označenog spremnika zapremine 1.100 litara na lokaciji Valdibora.
 - 5.3.2. Na lokaciji se nalazi obavijest o mogućnosti odlaganja te vrste otpada u spremnik.
- 5.4. Zauljeni tekući i kruti otpad manjih plovila, ribarskih brodica i jahti do 12 članova posade

- 5.4.1. Manja plovila, ribarske brodice i jahte do 12 članova posade, mogu bez prethodne najave odlagati manje količine otpadnih ulja (do 100 litara) u postojeće spremnike za prihvatanje otpadnih ulja ili brodski komunalni otpad u spremnike za prihvatanje komunalnog otpada na lokacijama Škver i Valdibora.
- 5.4.2. Navedene se vrste otpada privremeno skladište te predaju ovlaštenim skupljačima uz popratnu dokumentaciju.
- 5.5. Ostaci od tereta na brodovima (MARPOL ANNEX V kategorija G)
- 5.5.1. Ostaci tereta su otpad.
- 5.5.2. Ostaci tereta zbrinjavaju se pogodnim načinom, ovisno o vrsti i količini otpada, po prethodnom dogovoru s odabranom ovlaštenom tvrtkom (koja posjeduje važeću dozvolu za gospodarenje otpadom).
- 5.5.3. Tehnologiju, uvjete, mikrolokaciju, način prihvata i odvoza ostataka tereta sa brodova te potrebnu opremu i uređaje osigurava ovlaštena osoba za gospodarenje otpadom, a sukladno važećoj dozvoli za gospodarenje otpadom, tehničko tehnološkim uvjetima na lokaciji te sukladno važećom zakonskom regulativom.
- 5.5.4. Troškove prihvata i odvoza otpada snosi vlasnik broda sukladno načelu „onečišćivač plaća“.
- 5.6. Opasan otpad u manjim količinama
- 5.6.1. Opasni otpad u manjim količinama čini vrste i količine opasnih vrsta otpada s plovnih objekata koje je lučka uprava u mogućnosti prihvatiti i uskladištiti na lokaciji predmetnih luka u jednom trenutku.
- 5.6.2. Spremnici za privremeno skladištenje manjih količina opasnih vrsta otpada postavljeni su na lokacijama Škver i Valdibora.
- 5.6.3. Opasne vrste otpada u manjim količinama podrazumijeva ključne brojeve i nazive navedene tablicom u nastavku (prema Katalogu otpada iz Pravilnika o gospodarenju otpada „Narodne novine“ br. 106/22, 138/24 i 108/25, DODATAK X.):

Tablica 5.: Opasne vrste otpada u manjim količinama

Ključni broj otpada	Naziv otpada
08 01 11*	Otpadne boje i lakovi koji sadrže organska otapala ili druge opasne tvari
13 02 05*	Neklorirana motorna, strojna i maziva ulja, na bazi minerala
13 02 08*	Ostala motorna, strojna i maziva ulja
15 01 10*	Ambalaža koja sadrži ostatke opasnih tvari ili je onečišćena opasnim tvarima
15 02 02*	Apsorbensi, filtarski materijali (uključujući filtere za ulje koji nisu specificirani na drugi način), tkanine za brisanje i zaštitna odjeća, onečišćeni opasnim tvarima
16 01 07*	Filtri za ulje
16 06 01*	Olovne baterije

- 5.6.4. Ukupni trenutni kapacitet svih spremnika za privremeno skladištenje manjih količina i vrsta opasnog otpada na navedenim lokacijama iznosi:
- $\leq 3 \times 500$ litara tekućeg opasnog otpada
 - ≤ 4.060 litara krutih vrsta opasnog otpada
- 5.6.5. Vlasnici plovnih objekata koji su trajno ili privremeno vezani u lučkoj upravi imaju mogućnost odložiti odjednom u spremnike lučke uprave manje količine opasnih vrsta otpada (koji su navedeni prijašnjom tablicom) s plovnih objekata uz prethodnu najavu lučkom redaru i pod nadzorom lučkog redara.
- 5.6.6. Odvoz navedenih vrsta i količina otpada koji je privremeno uskladišten na navedenim lokacijama obavlja ovlaštena osoba za gospodarenje tim vrstama otpada, a po pozivu odgovorne osobe lučke uprave.
- 5.6.7. Za navedeni uskladišteni i predani otpad vodi se zakonski propisana dokumentacija (prateći listovi).
- 5.7. Opasan otpad u većim količinama
- 5.7.1. Opasni otpad u većim količinama čini vrste i količine opasnih vrsta otpada s plovnih objekata koje lučka uprava nije u mogućnosti prihvatiti i uskladištiti na lokaciji predmetnih luka u jednom trenutku.
- 5.7.2. Opasne vrste otpada u većim količinama podrazumijeva ključne brojeve i nazive navedene tablicom u nastavku (prema Katalogu otpada iz Pravilnika o gospodarenju otpada „Narodne novine” br. 106/22, 138/24 i 108/25, DODATAK X.):

Tablica 6.: Opasne vrste otpada u većim količinama

Ključni broj otpada	Naziv otpada
13 01 13*	Ostala hidraulična ulja
13 02 05*	Neklorirana motorna, strojna i maziva ulja, na bazi minerala
13 02 08*	Ostala motorna, strojna i maziva ulja
13 04 03*	Kaljuzna ulja s dna spremnika iz drugih plovila
13 07 01*	Loživo ulje i dizel gorivo
13 07 02*	Benzin
13 07 03*	Ostala goriva (uključujući mješavine)
13 08 01*	Muljevi ili emulzije, iz desalinizatora
13 08 02*	Ostale emulzije
13 08 99*	Otpad koji nije specificiran na drugi način

- 5.7.3. Navedene opasne vrste otpada u većim količinama radi sigurnosno preventivnih mjera direktno će s plovnih objekata preuzimati ovlaštena tvrtka, odnosno ovlaštena osoba za gospodarenje tim vrstama otpada i odvoziti s lokacije, a sve po pozivu i prethodnom dogovoru vlasnika plovnog objekta s odgovornom osobom lučke uprave te ovlaštenog skupljača.

- 5.7.4. Tehnologiju, uvjete, lokaciju i način prihvata i odvoza opasnog otpada s plovnih objekata u većim količinama, te potrebnu opremu i uređaje osigurava ovlaštena osoba za gospodarenje otpadom sukladno važećoj dozvoli za gospodarenje otpadom, tehničko tehnološkim uvjetima na lokaciji te sukladno važećim zakonskim propisima.
- 5.7.5. Troškove prihvata i odvoza opasnog otpada sa plovnih objekata u većim količinama snosi vlasnik plovnog objekta sukladno načelu „onečišćivač plaća“.
- 5.7.6. Za navedene opasne vrste otpada u većim količinama se vodi zakonski propisana dokumentacija (prateći listovi).
- 5.8. Fekalne vode
- 5.8.1. Fekalne vode direktno se prikupljaju autocisternama ovlaštenih pravnih osoba, a po pozivu i međusobnom dogovoru Lučke uprave Rovinj, vlasnika plovnog objekta i ovlaštenog skupljača.
- 5.8.2. Tehnologiju, uvjete, mikrolokaciju, način prihvata i odvoza fekalnih voda s plovnih objekata, te potrebnu opremu i strojeve, određuje i osigurava ovlaštena pravna osoba sukladno dozvoli za gospodarenje otpadom, tehničko tehnološkim uvjetima na lokaciji te u skladu s važećom zakonskom regulativom.
- 5.8.3. Troškove prihvata i odvoza fekalnih voda s plovnih objekata snosi vlasnik plovnog objekta, a sukladno načelu „onečišćivač plaća“.
- 5.9. Vodeni balast sa plovnih objekata (MARPOL ANNEX I)
- 5.9.1. Primjenjuju se odredbe Pravilnika o upravljanju i nadzoru vodenog balasta („Narodne novine“ br. 128/12).
- 5.9.2. Vodeni balast je opasan otpad, kojeg direktno preuzima ovlašteni skupljač, a po protokolu najave predaje tog broskog otpada.
- 5.9.3. Tehnologiju, uvjete, mikrolokaciju, način prihvata i odvoza otpadnih balastnih voda sa plovnih objekata, te potrebnu opremu i strojeve, određuje i osigurava ovlašteni skupljač sukladno dozvoli za gospodarenje otpadom, tehničko tehnološkim uvjetima na lokaciji te sukladno važećom zakonskom regulativom.
- 5.9.4. Troškove prihvata i odvoza vodenog balasta snosi vlasnik plovnog objekta, a sukladno načelu „onečišćivač plaća“.
- 5.10. Otpad životinjskog podrijetla s plovnih objekata, a koji nisu za prehranu ljudi (MARPOL ANNEX V kategorija B i H)
- 5.10.1. Ta se vrsta otpada ne smije odlagati u komunalni otpad.
- 5.10.2. Ta se vrsta otpada direktno predaje ovlaštenom sakupljaču.
- 5.10.3. Tehnologiju, uvjete, mikrolokaciju, način prihvata i odvoza otpada životinjskog podrijetla sa plovnih objekata, a koji nisu za prehranu ljudi te potrebnu opremu i strojeve, određuje i osigurava ovlašteni sakupljač sukladno dozvoli za gospodarenje otpadom, tehničko tehnološkim uvjetima na lokaciji te sukladno važećom zakonskom regulativom.
- 5.10.4. Troškove prihvata i odvoza te vrste otpada snosi vlasnik plovnog objekta, a sukladno načelu „onečišćivač plaća“.

6. PRETHODNA INFORMACIJA O ISPORUCI BRODSKOG OTPADA

- 6.1. Zahtjevi za dostavom prethodne informacije (Prilog 4.) o isporuci otpada od strane brodova, uvode se radi boljeg planiranja poslova prihvata otpada i izbjegavanja nepotrebnog kašnjenja brodova koji koriste lučke uređaje za prihvata otpada.
- 6.2. Brodar, agent ili zapovjednik broda bruto tonaže 300 i više ili jahte duljine preko svega veće od 45 metara, a koja plovi prema luci Rovinj – Rovigno, istinito i ispravno ispunjava obrazac „Prethodna informacija o isporuci otpada“ te o svim informacijama navedenim u tom obrascu obavještava lučku upravu.
- 6.3. Prethodna informacija o isporuci otpada podnosi se:
 - najmanje 24 sata prije uplovljavanja, ako je luka uplovljavanja ili mjesto sidrenja poznato; ili
 - odmah po saznanju podatka o luci uplovljavanja ili mjestu sidrenja, ako je ta informacija dostupna manje od 24 sata prije uplovljavanja ili sidrenja; ili
 - najkasnije po isplavljanju iz prethodne luke, ako putovanje traje kraće od 24 sata.
- 6.4. Prethodna informacija o isporuci otpada podnosi se elektroničkim putem u sustav CIMIS.
- 6.5. Prethodna informacija o isporuci otpada mora biti dostupna na brodu, barem do sljedeće luke pristajanja te se na zahtjev stavlja na raspolaganje nadležnim tijelima.
- 6.6. Pored podataka dostavljenih na navedenom obrascu, lučka uprava može iznimno od brodarka, agenta ili zapovjednika broda ili jahte koja je obveznik dostave informacije o otpadu, zahtijevati dostavu dodatnih podataka potrebnih za postupanje i odlučivanje lučke kapetanije u svrhu sprječavanja onečišćenja mora s plovnih objekata i očuvanja morskog okoliša.
- 6.7. Od dostave prethodne informacije o isporuci otpada izuzeti su brodovi bruto tonaže 300 i niže, ratni brodovi, javni brodovi, ribarski brodovi, tradicionalni brodovi te jahte duljine preko svega manje od 45 metara.
- 6.8. Iznimno, od obveze dostave prethodne informacije o isporuci otpada lučka uprava može izuzeti brodove u linijskom prometu, odnosno izdati potvrdu o izuzeću kojom se pojedini brod oslobađa od obveze dostave o isporuci otpada, odobriti predaju otpada, odnosno plaćanje naknade s tim u vezi, samo u jednoj od luka koju brod redovno tiče i ukoliko ista posjeduje primjerene uređaje za prihvata što se utvrđuje temeljem informacija dostupnim u sustavu SafeSeaNet i GISIS, a sve na temelju ugovora kompanije ili brodarka s lučkim upravama.
- 6.9. Potvrda o izuzeću primjenjuje se samo za vrijeme dok brod obavlja plovidbu sukladno režimu linijskog prometa.
- 6.10. Obrasci najava propisani ovim Planom nalaze se u Prilogu Plana i čine njegov sastavni dio, a objavljeni su i na web stranici Lučke uprave Rovinj: www.port-rovinj.hr u podnaslovu Obrasci.

7. TIJEK PRIKUPLJANJA OTPADA S BRODOVA

- 7.1. Brodar, agent ili zapovjednik broda u dolasku uputi svojoj pomorskoj agenciji obrazac Prethodna informacija o isporuci otpada za predaju broskog otpada.

- 7.2. Pomorski agent dužan je po zaprimljenom zahtjevu od strane broda, proslijediti zahtjev za potrebama preuzimanja otpada Lučkoj upravi Rovinj.
- 7.3. Brodar, agent ili zapovjednik broda i odabrana ovlaštena tvrtka dogovaraju vrijeme i način preuzimanja broskog otpada ili ostataka tereta.
- 7.4. Brodar, agent ili zapovjednik broda je dužan obavijestiti Lučku upravu Rovinj o predviđenom poslu, imenu ovlaštene tvrtke koja će isti obaviti i predviđenom vremenu u kojem će se obavljati predviđeni posao.
- 7.5. Ovlaštena pravna osoba – sakupljač otpada može uzeti uzorke zauljenih voda kako bi se utvrdili kemijsko fizikalni sastojci zauljenog otpada.
- 7.6. Nakon završenog posla ovlaštena tvrtka za preuzimanje otpada dužna je izdati zapovjedniku broda Potvrdu o preuzetoj količini i vrsti otpada, a kopiju iste proslijediti brodaru, agentu ili zapovjedniku broda. Potvrda koja se daje plovnom objektu mora biti tiskana i na engleskom jeziku, a izgled potvrde mora biti u sukladnosti s odredbama MARPOL 73/78.
- 7.7. Prateći list za opasni otpad ovlaštena tvrtka za preuzimanje otpada daje na ovjeru nadležnoj osobi Lučke uprave Rovinj .
- 7.8. Sav otpad sa plovnih objekata mora se odvojeno sakupljati sukladno odredbama Aneksa V. Konvencije MARPOL 73/78.

8. OPASKE ZA NEADEKVATNE USLUGE

- 8.1. Po zaprimljenoj primjedbi o neadekvatnosti lučkih uređaja za prihvatanje otpada s brodova, osoba odgovorna za primjenu ovog Plana poduzet će potrebne korektivne radnje kako bi se otklonila neadekvatna usluga i pribavilo zadovoljenje korisnika usluga.
- 8.2. Neadekvatnost lučkih prihvatnih uređaja za broski otpad s opisom razloga nastajanja problema, mogu se prijaviti i nadležnoj lučkoj kapetaniji.

9. ZAHTJEVI ZA PRIKUPLJANJE I DOSTAVU PODATAKA

- 9.1. Ovlaštene pravne osobe za gospodarenje otpadom na području Lučke uprave Rovinj dužne su u pismenom obliku dostaviti Lučkoj upravi:
 - 9.1.1. Kvartalna mjesečna izvješća o ukupnoj količini i vrsti otpada prikupljenih na području lučke uprave u roku od 30 dana nakon isteka tromjesečja.
 - 9.1.2. Godišnje izvješće o ukupnoj količini i vrsti zbrinutog otpada na području lučke uprave, dostavljeno u roku od 30 dana nakon isteka kalendarske godine.
 - 9.1.3. Izvješća se dostavljaju nadležnoj osobi odgovornoj za primjenu ovog Plana.

10. SUSTAV NAPLATE TROŠKOVA

- 10.1. Neizravnu naknadu plaćaju svi brodovi neovisno o tome isporučuju li otpad u lučki prihvatni uređaj, a utvrđuje se (osim za brodice i jahte) kao zbroj neizravnog administrativnog troška i izravnog operativnog troška.
- 10.2. Ukoliko količina isporučenog broskog otpada iz Priloga V. MARPOL Konvencije premašuje najveći namjenski broski skladišni kapacitet izražen u m³ iskazan u »Prethodnoj informaciji o isporuci otpada« iz Priloga 5. ovoga Plana, za količinu

isporučenu do najvećeg namjenskog broskog skladišnog kapaciteta naplaćuje se neizravna naknada, dok se za količinu koja premašuje najveći namjenski broski skladišni kapacitet naplaćuje dodatna razmjerna izravna naknada. Navedeno se primjenjuje i na isporuku opasnog otpada, ukoliko sredstva prikupljena neizravnom naknadom nisu dostatna za osiguranje prihvata, sakupljanja i obrade otpada.

- 10.3. Za isporuku ostataka tereta obračunava se izravna naknada na temelju stvarno isporučene količine ostataka tereta.
- 10.4. Brodice za koje je zaključen ugovor o stalnom vezu na komunalnom dijelu luke otvorene za javni promet plaćaju neizravnu naknadu za prihvata otpada u godišnjem paušalnom iznosu koji odgovara visini od 5% godišnjeg iznosa pristojbe za vez.
- 10.5. Brodice i jahte koji u luci otvorenoj za javni promet koje imaju s nadležnom lučkom upravom zaključen ugovor o stalnom vezu ili sidrištu za zimovanje na nautičkom dijelu luke plaćaju neizravnu naknadu za prihvata otpada u godišnjem paušalnom iznosu koji odgovara visini od 5% ugovorene pristojbe za vez.
- 10.6. U luci posebne namjene – luci nautičkog turizma brodice i jahte koji imaju zaključen ugovor o nautičkom vezu plaćaju neizravnu naknadu za prihvata otpada neovisno o stvarnoj predaji otpada, u paušalnom iznosu u visini 1% iznosa naknade koju ta luka naplaćuje temeljem ugovora o vezu.
- 10.7. Brodice i jahte kada su u tranzitu plaćaju neizravnu naknadu za prihvata otpada prilikom uplovljavanja u luku koja nije luka u kojoj imaju ugovoreni komunalni ili nautički vez, uključujući privezišta i sidrišta tih luka, neovisno o stvarnoj predaji otpada u paušalnom iznosu u visini 1% cijene veza.
- 10.8. Za otpad prihvaćen direktno sa plovnog objekta, ovisno o količini i vrsti otpada, ovlaštenu sakupljač isporučuje račun za uslugu direktno vlasniku plovnog objekta uz potvrdu o preuzimanju otpada sa podacima o količini i vrsti otpada, sukladno načelu „onečišćivač plaća“.
- 10.9. Za otpad prikupljen iz lučkih prihvatnih uređaja (spremnika), ovlaštenu sakupljač isporučuje račun za izvršenu uslugu lučkoj upravi.
- 10.10. Lučka uprava je dužna prilikom izračuna godišnjeg troška prihvata, sakupljanja i obrade otpada, transparentno obraditi, prikazati i dostaviti Ministarstvu sve elemente koji utječu na njihov izračun (obrazac - Prilog 7.).
- 10.11. Ukupan prihod ostvaren naplatom lučke naknade za prihvata i sakupljanje otpada koju plaćaju plovni objekti neizravnom i izravnom naknadom, mora odgovarati godišnjim prihvatljivim troškovima prihvata, sakupljanja i obrade otpada i troškovnim kriterijima.

11. LOKACIJE PRIVREMENOG ODLAGANJA OTPADA

- 11.1. Lokacije privremenog odlaganja otpada iz lučkih djelatnosti navedene su internim pravilnikom Lučke uprave Rovinj.

12. OSOBA ODGOVORNA ZA PRIMJENU PLANA

- 12.1. Osobu odgovornu za primjenu ovog Plana imenuje ravnatelj Lučke uprave Rovinj.

13. ZAVRŠNE ODREDBE

13.1. U skladu s međunarodnom regulativom:

13.1.1. Zapovjednik broda će prije odlaska iz luke, isporučiti sav brodski otpad ovlaštenoj pravnoj osobi za gospodarenje otpadom na području Lučke uprave.

13.1.2. Bez obzira na stavak 13.1.1. ove točke, brod može proslijediti u slijedeću luku ticanja bez iskrcaja broskog otpada, ukoliko iz informacije dobivene u skladu sa točkom 6. i ukoliko se utvrdi da postoji dovoljan skladišni kapacitet za trenutni brodski otpad, kao i za onaj koji će biti akumuliran za vrijeme predviđenog putovanja broda do slijedeće luke u kojoj će se otpad predati u prihvatna postrojenja.

13.2. Inspektori sigurnosti plovidbe nadležnog ministarstva u skladu sa svojim ovlastima mogu narediti iskrcaj broskog otpada brodovima prije odlaska iz luke ukoliko se utvrdi da ne udovoljavaju odredbama točke 13.1.2. ovog Plana.

13.3. Inspekcijski nadzor nad provođenjem odredaba ovog Plana, zaštitom mora od onečišćenja s plovnih objekata, propisa u području sigurnosti plovidbe i zaštite pomorskog okoliša donesenih na temelju ovoga Plana obavljaju inspektori sigurnosti plovidbe Ministarstva i ovlašteni službenici Ministarstva.

13.4. Ovaj Plan stupa na snagu osmog dana od dana objave na oglasnoj ploči Lučke uprave nakon odobrenja Lučke kapetanije na rok od 3 godine, a početak će se primjenjivati 30 dana nakon stupanja na snagu istog.

Klasa – Classe: 342-01/26-01/13

Ur.broj – No. prot.: 2163/15-01-26-1

Rovinj – Rovigno, 31.03.2026.g.

Predsjednik Upravnog Vijeća
Županijske lučke uprave Rovinj

PRILOZI

1. Granice lučkog područja
2. Popis i kontakt podaci ovlaštenih osoba za gospodarenje otpadom
3. Shema načina gospodarenja otpadom s brodova
4. Obrazac „Prethodna informacija o isporuci otpada“
5. Obrazac »Potvrda o isporuci otpada«
6. Obrazac »Potvrda o izuzeću«
7. Vrste otpada s količinama i troškovima

Prilog 1.: Granice lučkog područja
AKVATORIJ JUŽNE GRADSKE LUKE





	Operativni dio obale: - ukrcaj/iskrcaj putnika - ukrcaj/iskrcaj tereta (ribe) - linijski promet
	Operativni dio luke: - sport i rekreacija (Jedriličarski klub Maestral)
	Operativni dio luke: - izvlačenje brodova/jahti/brodica - suhi vez
	Komunalni vezovi
	Nautički vezovi (16. 04. – 15. 10)
	Površina za vršenje gospodarske djelatnosti
●	Lokacija spremnika za odlaganje otpada



	Operativni dio obale: - ukrcaj/iskrcaj putnika - ukrcaj/iskrcaj tereta (ribe) - linijski promet
	Stalni pomorski granični prijelaz
	Operativni dio obale: - ukrcaj/iskrcaj putnika – povremeni prijevoz/taxi (max 30. min)
	Komunalni vezovi
	Vezovi za plovila Pomorske policije i Lučke kapetanije – ispostave Rovinj
	Komunalni vez od 01.10. – 01.05. Nautički vez za jahte od 01.05. – 01.10.
	Površina za vršenje gospodarske djelatnosti
●	Lokacija spremnika za odlaganje otpada (od 01. 05- - 30. 09. – miješani komunalni otpad)



	<p>Operativni dio obale:</p> <ul style="list-style-type: none"> - ukrcaj/iskrcaj putnika - ukrcaj/iskrcaj tereta - linijski promet
	<p>Benzinska pumpa</p> <ul style="list-style-type: none"> - ukrcaj/iskrcaj opasnog tereta
	<p>Nautički vez</p> <ul style="list-style-type: none"> - 10 nautičkih vezova
	<p>Plato za vršenje gospodarske djelatnosti</p>
●	<p>Lokacija spremnika za odlaganje otpada (od 01. 05- - 30. 09. – miješani komunalni otpad)</p>



	<p>Operativni dio obale:</p> <ul style="list-style-type: none"> - ukrcaj/iskrcaj putnika - ukrcaj/iskrcaj tereta (ribe) - linijski promet
	<p>Operativni dio obale:</p> <ul style="list-style-type: none"> - ukrcaj/iskrcaj opasnog otpada (ulja, zauljenih krpa, akumulatora i drugih vrsta otpada)
	<p>Operativna obala:</p> <ul style="list-style-type: none"> - trajektno pristanište
	<p>Operativni dio obale:</p> <ul style="list-style-type: none"> - privezište za ribarske brodove - iskrcaj ribe - ukrcaj ribolovnih alata i leda - ukrcaj goriva
●	Lokacija spremnika za odlaganje otpada

SIDRIŠTA



VEŠTAR



Sidrište (nautički vez)



	Nautički vezovi
	Operativna obala: - ukrcaj/iskrcaj putnika
	Operativni dio obale: - spuštanje i dizanje plovila iz/u more
	Plato za vršenje gospodarske djelatnosti

VILLAS RUBIN

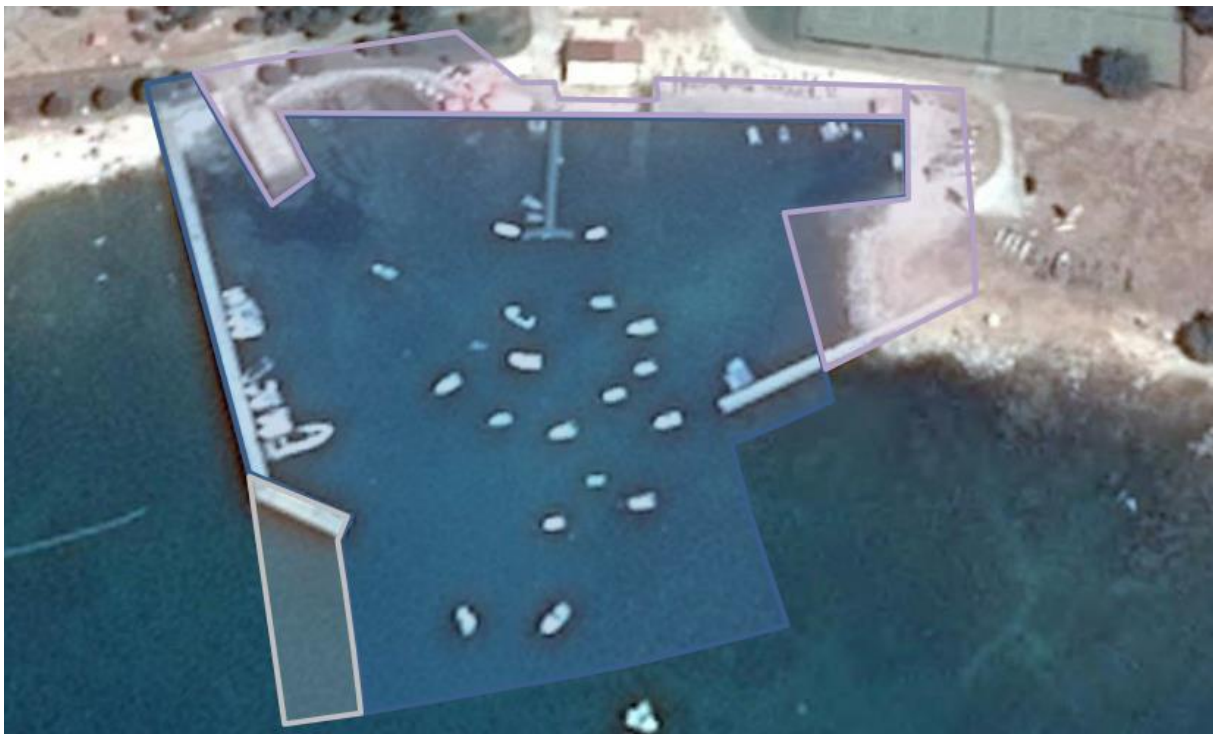

	Nautički vezovi i sidrište
	Operativna obala: - ukrcaj/iskrcaj putnika
	Operativni dio obale: - spuštanje i dizanje plovila iz/u more - servis plovila

SVETI IVAN





	<p>Operativna obala: - ukrcanj/iskrcanj putnika</p>
--	---

ŠKARABA



	Nautički vezovi i sidrište
	Operativna obala: - ukrcaj/iskrcaj putnika
	Plato za vršenje gospodarske djelatnosti

SVETI ANDRIJA (Crveni otok) – jug



Nautički vezovi i sidrište

SVETI ANDRIJA (Crveni otok) – sjever



Operativna obala:
- ukrcanj/iskrcanj putnika

OTOK SVETA KATARINA - ISTOK



 Geolstra d.o.o. Veronska 6, HR - 52 100 Pula Tel: 052/639 215 ; Fax: 052/639 219 E-mail: geolstra@geolstra.hr		SADRŽAJ: GEODETSKI SITUACIJSKI PLAN PREKLOPLJEN NA DOF5/2011					
		IZMJERA:	Boris Manevski, geod. teh.				
INVESTITOR:	LUČKA UPRAVA ROVINJ			OBRADA:	Boris Manevski, geod. teh.		
NARUČITELJ:	LUČKA UPRAVA ROVINJ			OVJERA:			
PREDMET:	PLAN PROŠIRENJA LUČKOG PODRUČJA ROVINJ ZONA SV. KATARINA - ISTOK			BROJ.EL.	DATUM	MJERILO	
				EL-400-02/13	8.08.2013.	1:1000	



	Operativna obala: - ukrcaj/iskrcaj putnika
	Plato za vršenje gospodarske djelatnosti

OTOK SVETA KATARINA – SJEVER





	<p>Operativna obala: - ukrcanj/iskrcanj putnika</p>
--	---

BOLNIČKO NASELJE – ISTOK

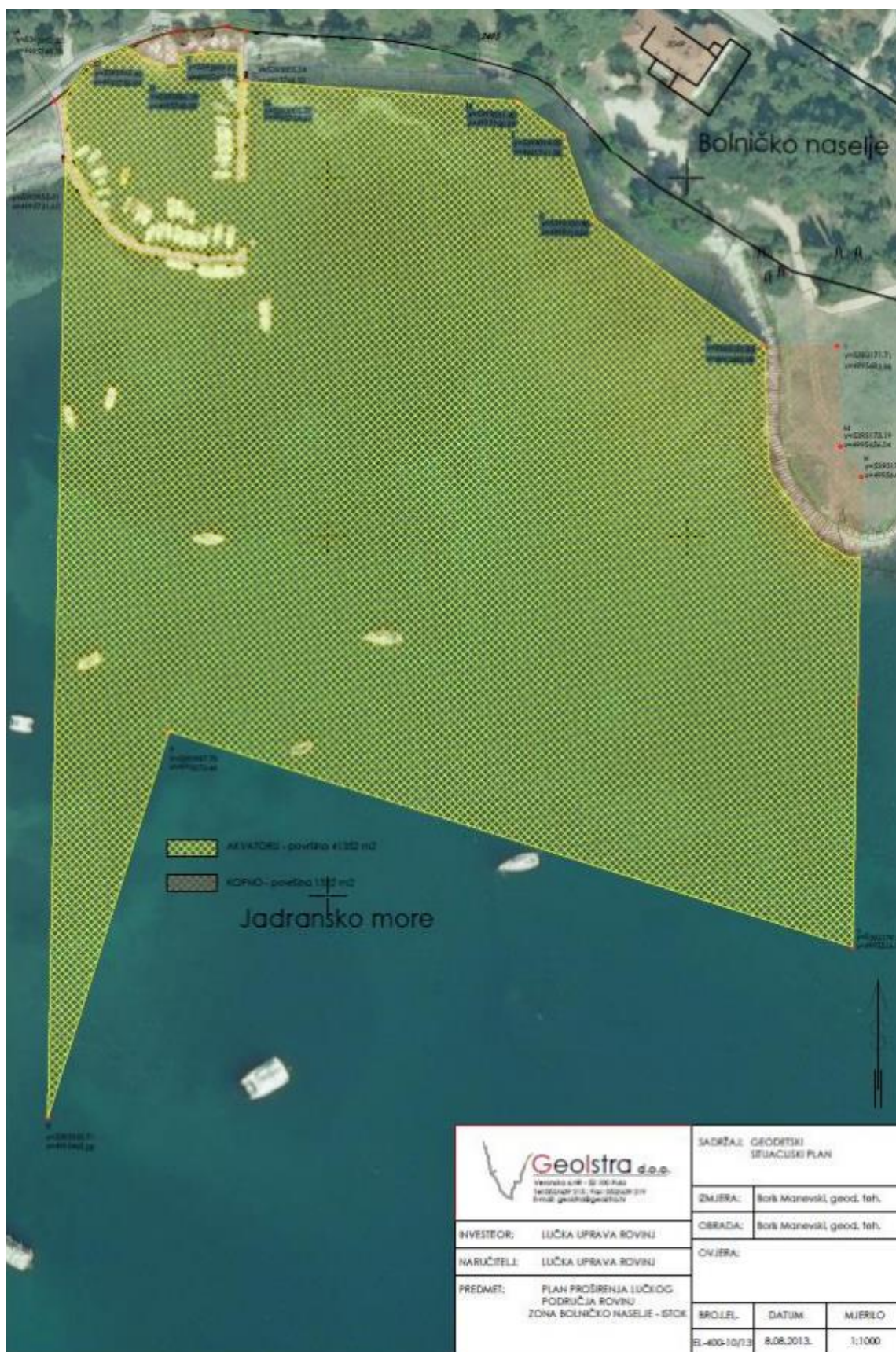



	Luka San Pelagio – komunalni vezovi
	Natuički vezovi
●	Lokacija spremnika za odlaganje otpada

AC AMARIN



	Nautički vezovi i sidrište
	Operativna obala: - ukrcaj/iskrcaj putnika
	Operativni dio obale: - spuštanje i dizanje plovila iz/u more - - servis plovila

Prilog 2.: Popis i kontakt podaci ovlaštenih osoba za gospodarenje otpadom

Lokalna komunalna tvrtka

Komunalni servis d.o.o.	
Adresa:	Trg na Lokvi 3/a, 52210 Rovinj
Tel.:	052 813 230, 813 068
E-mail.:	komunalniservis@rovinj.hr

Ovlaštene osobe za gospodarenje otpadom

C.I.A.K. d.o.o.	
Adresa:	Savska Opatovina 36, 10000 Zagreb
Tel.:	01 346 3521, 2463 523
E-mail.:	ciak@ciak.hr
Kontakt osoba za područje Istarske županije:	Bartol Novokomet, 091 667 7228, bartol.novokomet@ciak.hr

METIS d.d.	
Adresa:	
Tel.:	
E-mail.:	

Prilog 3.: Shema načina gospodarenja otpadom s brodova

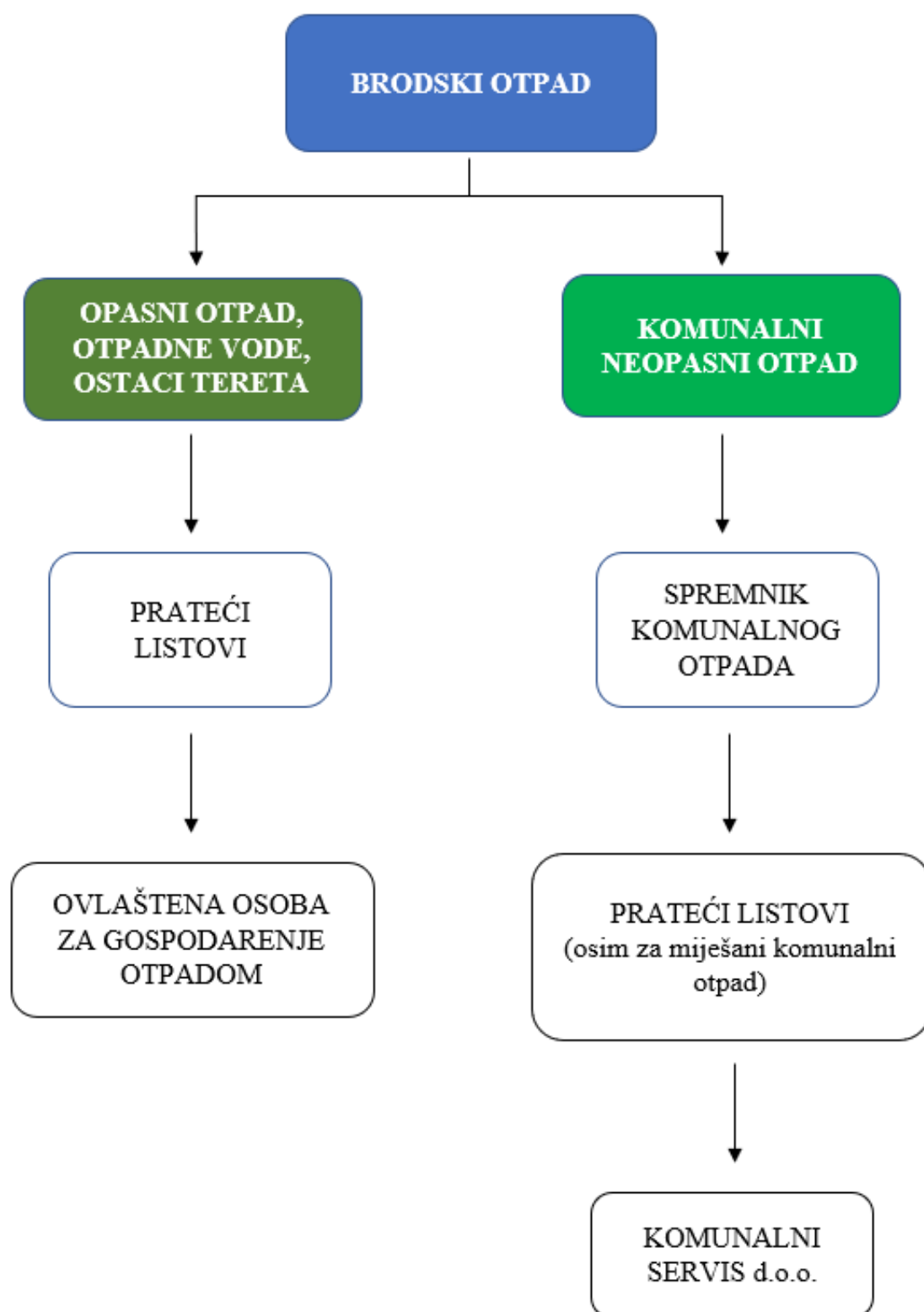

Prilog 4.: Obrazac „Prethodna informacija o isporuci otpada“

1. PODACI O BRODU

1. SHIP PARTICULARS

1.1. Ime broda: <i>1.1. Name of ship:</i>		1.5. Vlasnik ili brodar <i>1.5. Owner or operator:</i>		
1.2. Identifikacijski broj IMO-a: <i>1.2. IMO number</i>		1.6. Broj ili slova raspoznavanja: <i>1.6. Distinctive number or letters:</i>		
		Broj MMSI (Identifikator pomorske mobilne službe): <i>MMSI (Marine Mobile Service Identity) number:</i>		
1.3. Bruto tonaža: <i>1.3. Gross tonnage</i>		1.7. Država zastave: <i>1.7. Flag State:</i>		
1.4. Vrsta broda: <i>1.4. Type of ship:</i>	<input type="checkbox"/> Tanker za prijevoz nafte <i>Oil tanker</i> <input type="checkbox"/> Drugi teretni brod <i>Other cargo ship</i>	<input type="checkbox"/> Tanker za prijevoz kemikalija <i>Chemical tanker</i> <input type="checkbox"/> Putnički brod <i>Passenger ship</i>	<input type="checkbox"/> Brod za prijevoz rasutih tereta <i>Bulk carrier</i> <input type="checkbox"/> Ro-ro brod <i>Ro-ro</i>	<input type="checkbox"/> Kontejnerski brod <i>Container</i> <input type="checkbox"/> Ostalo (navesti) <i>Other (specify)</i>

2. PODACI O LUCI i PUTOVANJU

2. PORT AND VOYAGE PARTICULARS

2.1. Lokacija/naziv terminala: <i>2.1. Location/terminal name:</i>	2.6. Zadnja luka u kojoj je isporučen otpad: <i>2.6. Last port where waste was delivered:</i>
2.2. Datum i vrijeme dolaska: <i>2.2. Arrival date and time:</i>	2.7. Datum zadnje isporuke: <i>2.7. Date of last delivery:</i>
2.3. Datum i vrijeme odlaska: <i>2.3. Departure date and time:</i>	2.8. Sljedeća luka isporuke: <i>2.8. Next port of delivery:</i>
2.4. Zadnja luka i zemlja: <i>2.4. Last port and country:</i>	2.9. Osoba koja podnosi ovaj obrazac (ako nije zapovjednik broda): <i>2.9. Person submitting this form (if other than the master):</i>
2.5. Sljedeća luka i zemlja (ako su poznate): <i>2.5. Next port and country (if known):</i>	

3. VRSTA I KOLIČINA OTPADA I SKLADIŠNI KAPACITET

3. TYPE AND AMOUNT OF WASTE AND STORAGE CAPACITY

Vrsta Type	Otpad koji se isporučuje (m ³) Waste to be delivered (m ³)	Maksimalni namjenski skladišni kapacitet (m ³) Maximum dedicated storage capacity (m ³)	Količina otpada koja ostaje na brodu (m ³) Amount of waste retained on board (m ³)	Luka u kojoj će se isporučiti preostali otpad Port at which remaining waste will be delivered	Procijenjena količina otpada koji će se stvoriti u razdoblju od podnošenja obavijesti do sljedeće luke pristajanja (m ³) Estimated amount of waste to be generated between notification and next port of call (m ³)
Prilog I. konvenciji MARPOL – Ulja MARPOL Annex I – Oil					
Uljne kaljužne vode Oily bilge water					
Uljni ostaci (mulj) Oily residues (sludge)					
Uljni ostaci od pranja spremnika Oily tank washings					
Prljave balastne vode Dirty ballast water					

Vrsta Type	Otpad koji se isporučuje (m ³) Waste to be delivered (m ³)	Maksimalni namjenski skladišni kapacitet (m ³) Maximum dedicated storage capacity (m ³)	Količina otpada koja ostaje na brodu (m ³) Amount of waste retained on board (m ³)	Luka u kojoj će se isporučiti preostali otpad Port at which remaining waste will be delivered	Procijenjena količina otpada koji će se stvoriti u razdoblju od podnošenja obavijesti do sljedeće luke pristajanja (m ³) Estimated amount of waste to be generated between notification and next port of call (m ³)
Nasalage i mulj od čišćenja spremnika Scale and sludge from tank cleaning					
Ostalo (navesti) Others (please specify)					

Prilog II. konvenciji MARPOL – Štetne tekuće tvari ⁽¹⁾ MARPOL Annex II – NOXIOUS LIQUID SUBSTANCES (NLS) ⁽¹⁾

Tvar kategorije X Category X substance					
Tvar kategorije Y Category Y substance					
Tvar kategorije Z Category Z substance					
Druge tvari Os – other substances					

Prilog IV. konvenciji MARPOL – Otpadne vode <i>MARPOL Annex IV - Sewage</i>					
Prilog V. konvenciji MARPOL – Otpad <i>MARPOL Annex V – Garbage</i>					
A. Plastični otpad <i>A. Plastics</i>					
B. Otpad od hrane <i>B. Food Waste</i>					
C. Otpad iz kućanstva (npr. papirnati proizvodi, krpe, staklo, metal, boce, posude itd.) <i>C. Domestic waste (e.g. paper products, rags, glass, metal, bottles, crockery, etc.)</i>					
D. Ulje za kuhanje <i>D. Cooking oil</i>					
E. Pepeo iz peći za spaljivanje <i>E. Incinerator ashes</i>					
F. Proizvodni otpad <i>F. Operational waste</i>					
G. Strvina (strvnine) <i>G. Animal carcass(es)</i>					
H. Ribolovni alat <i>H. Fishing gear</i>					
I. Električni i elektronički otpad <i>I. E - waste</i>					

(1) Navesti ispravan otpremni naziv štetne tekuće tvari

(1) *Indicate the proper shipping name of the NLS involved.*

Vrsta <i>Type</i>	Otpad koji se isporučuje (m ³) <i>Waste to be delivered (m³)</i>	Maksimalni namjenski skladišni kapacitet (m ³) <i>Maximum dedicated storage capacity (m³)</i>	Količina otpada koja ostaje na brodu (m ³) <i>Amount of waste retained on board (m³)</i>	Luka u kojoj će se isporučiti preostali otpad <i>Port at which remaining waste will be delivered</i>	Procijenjena količina otpada koji će se stvoriti u razdoblju od podnošenja obavijesti do sljedeće luke pristajanja (m ³) <i>Estimated amount of waste to be generated between notification and next port of call (m³)</i>
J. Ostaci tereta ⁽²⁾ (koji su štetni za morski okoliš) <i>J. Cargo residues ⁽²⁾ (Harmful to the Marine Environment – HME)</i>					
K. Ostaci tereta ⁽³⁾ (koji nisu štetni za morski okoliš)					

<i>K. Cargo residues ⁽³⁾ (non HME)</i>					
Prilog VI. konvenciji MARPOL – Otpad povezan s onečišćenjem zraka <i>MARPOL Annex VI – Air Pollution related</i>					
Tvari koje oštećuju ozonski sloj ⁽⁴⁾ <i>Ozone depleting substances and equipment containing such substances ⁽⁴⁾</i>					
Ostaci nastali pročišćavanjem ispušnih plinova <i>Exhaust gas cleaning residues</i>					
Drugi otpad koji nije obuhvaćen konvencijom MARPOL <i>Other waste, not covered by MARPOL</i>					
Pasivno ulovljen otpad <i>Passively fished waste</i>					

Napomene

Notes

1. Ove se informacije upotrebljavaju za nadzor države lule i za druge inspeksijske namjene.

1. This information shall be used for port State control and other inspection purposes.

2. Ovaj obrazac ne treba popuniti ako je brod uhvaćen izuzećem u skladu s člankom 67. Pravilnika o uvjetima i načinu održavanja reda u lukama i na ostalim dijelovima unutarnjih morskih voda i teritorijalnog mora Republike Hrvatske („Narodne novine“, broj 72/21) (Članak 9. Direktive (EU) 2019/883)

2. This form is to be completed unless the ship is covered by an exemption in accordance with Article 67. of Ordinance (Article 9 of Directive (EU) 2019/883)

(1) Može biti procjena. Navesti ispravan otpremni naziv suhog tereta.

⁽¹⁾ May be estimates. Indicate the proper shipping name of the dry cargo.

(2) Može biti procjena. Navesti ispravan otpremni naziv suhog tereta.

⁽²⁾ May be estimates. Indicate the proper shipping name of the dry cargo.

(3) Koji nastaju uobičajenim djelatnostima održavanja broda.

⁽³⁾ Arising from normal maintenance activities on board.

5.: Obrazac »Potvrda o isporuci otpada«

Ovlašteni predstavnik operatora lučkog uređaja za prihvat izdaje sljedeći obrazac zapovjedniku broda koji je isporučio otpad u skladu sa člankom 66. Pravilnika o uvjetima i načinu održavanja reda u lukama i na ostalim dijelovima unutarnjih morskih voda i teritorijalnog mora Republike Hrvatske („Narodne novine“, broj 72/21).

Ovaj obrazac čuva se na brodu zajedno s odgovarajućom knjigom o uljima, knjigom o teretu, knjigom o otpadu odnosno planom gospodarenja otpadom, kako se zahtjeva konvencijom MARPOL.

1. PODACI O LUČKOM UREĐAJU ZA PRIHVAT I LUCI

1. PORT RECEPTION FACILITY AND PORT PARTICULARS

1.1. Lokacija/naziv terminala: <i>1.1. Location/terminal name:</i>	
1.2. Operator(i) lučkog uređaja za prihvat: <i>1.2. Port reception facility provider(s):</i>	
1.3. Operator(i) uređaja za obradu – ako se razlikuje od prethodno navedenog: <i>1.3. treatment facility provider(s) – if different from above:</i>	
1.4. Datum i vrijeme isporuke otpada od: <i>1.4. Waste delivery date and time from</i>	do: <i>to:</i>

2. PODACI O BRODU

2. SHIP PARTICULARS

2.1. Ime broda: <i>2.1. Name of the ship:</i>		2.5. Vlasnik ili brodar <i>2.5. Owner or operator:</i>	
2.2. Identifikacijski broj IMO-a: <i>2.2. IMO number</i>		2.6. Broj ili slova raspoznavanja: <i>2.6. Distinctive number or letters:</i>	
		Broj MMSI (Identifikator pomorske mobilne službe): <i>MMSI (Marine Mobile Service Identity) number:</i>	
2.3. Bruto tonaža: <i>2.3. Gross tonnage</i>		2.7. Država zastave: <i>2.7. Flag State:</i>	
2.4. Vrsta broda: <i>2.4. Type of ship:</i>	<input type="checkbox"/> Tanker za prijevoz nafte <i>Oil tanker</i> <input type="checkbox"/> Drugi teretni brod <i>Other cargo ship</i>	<input type="checkbox"/> Tanker za prijevoz kemikalija <i>Chemical tanker</i> <input type="checkbox"/> Putnički brod <i>Passenger ship</i>	<input type="checkbox"/> Brod za prijevoz rasutih tereta <i>Bulk carrier</i> <input type="checkbox"/> Ro-ro brod <i>Ro-ro</i> <input type="checkbox"/> Kontejnerski brod <i>Container</i> <input type="checkbox"/> Ostalo (navesti) <i>Other (specify)</i>

Tvar kategorije Z <i>Category Z substance</i>		Tvari koje oštećuju ozonski sloj (4) <i>Ozone-depleting substances and equipment containing such substances</i>	
Druge tvari <i>Os – other substances</i>		Ostaci nastali pročišćavanjem ispušnih plinova <i>Exhaust gas-cleaning residues</i>	
Prilog IV. konvenciji MARPOL – Otpadne vode <i>MARPOL Annex IV – Sewage</i>	Količina (m ³) <i>Quantity (m³)</i>	Drugi otpad koji nije obuhvaćen konvencijom MARPOL <i>Other waste, not covered by MARPOL</i>	Količina (m ³) <i>Quantity (m³)</i>
		Pasivno ulovljen otpad <i>Passively fished waste</i>	

(1) Navesti ispravan otpremni naziv štetne tekuće tvari.

⁽¹⁾ *Indicate the proper shipping name of the NLS involved..*

(2) Navesti ispravan otpremni naziv suhog tereta.

⁽²⁾ *Indicate the proper shipping name of the dry cargo.*

Mjesto i datum

Place and date

.....

Ime i prezime (*Name, Surname*)

Funkcija (*Title*)

Prilog 6.: Obrazac »Potvrda o izuzeću«

Ime broda
Name of ship

Broj ili slova raspoznavanja
Distinctive number or letters

Država zastave
Flag State

(navesti ime broda)
(insert name of the ship)

(navesti identifikacijski broj IMO-a)
(insert IMO number)

(navesti ime države zastave)
(insert name of the Flag State)

Nalazi se u linijskom prometu s čestim i redovitim pristajanjima u sljedeću luku/sljedeće luke koja/koje se nalazi/nalaze u (navesti ime države članice)
u skladu s rasporedom ili unaprijed određenom rutom:

is in scheduled traffic with frequent and regular port calls at the following port(s) located in
(insert name of the member State) according to a schedule or predetermined route:

()

i pristaje u tim lukama najmanje jednom svakih četrnaest dana:
and calls at these ports at least once a fortnight:

()

i dogovorio je plaćanje naknada i isporuku otpada u luci ili trećoj stranci u luci:
and has made an arrangement to ensure the payment of the fees and the delivery of waste to the port or a third party at the port of:

()

te je stoga, u skladu (umetnuti relevantnu odredbu iz nacionalnog zakonodavstva zemlje), izuzev (od zahtjeva u pogledu:
and is thus exempt, in accordance with (insert relevant provision in national legislation of the country), (from the requirements on:

obvezne isporuke brodskog otpada,
mandatory delivery of waste from ships,

prethodne obavijesti o otpadu, i
the advance waste notification, and

plaćanja obvezne naknade u sljedećoj luci/lukama):
the payment of the mandatory fee, at the following port(s):)

Ova potvrda vrijedi do (navesti datum), osim ako se osnova za izdavanje potvrde prije tog datuma promijeni.
This certificate is valid until (insert date), unless the grounds for issuing the certificate are changed before that date.

Mjesto i datum
Place and date

.....
Ime i prezime (Name, Surname)
Funkcija (Title)

Prilog 7.: Vrste otpada s količinama i troškovima

Prilog I. MARPOL Konvencije - Ulja	Godišnja količina (m ³)	Troškovi po jedinici količine (kn/m ³)	Troškovi prihvata, skupljanja i zbrinjavanja otpada iz prethodne godine
Uljne kaljužne vode			
Uljni ostaci (talog/mulj)			
Uljni ostaci od pranja spremnika			
Prljave balastne vode			
Naslage i mulj od čišćenja spremnika			
Ostalo (navesti)			
Prilog II. MARPOL Konvencije – Štetne tekuće tvari			
Tvari kategorije X – navesti ispravan otpremni naziv štetne tekuće tvari			
Tvari kategorije Y – navesti ispravan otpremni naziv štetne tekuće tvari			
Tvari kategorije Z – navesti ispravan otpremni naziv štetne tekuće tvari			
Druge tvari – navesti ispravan otpremni naziv štetne tekuće tvari			
Prilog IV. MARPOL Konvencije			
Otpadne vode			
Prilog V. MARPOL Konvencije - Otpad			
A. Plastični otpad			
B. Otpad od hrane			
C. Otpad iz kućanstava (npr. papirnati proizvodi, krpe, staklo, metal, boce, posuđe itd.)			
D. Ulje za kuhanje			
E. Pepeo iz peći za spaljivanje			
F. Proizvodni otpad			
G. Životinjska trupla			
H. Ribolovni alat			
I. Električni i elektronički otpad			
J. Ostaci tereta koji su štetni za morski okoliš – navesti ispravan otpremni naziv suhog tereta			
K. Ostaci tereta koji nisu štetni za morski okoliš – navesti ispravan otpremni naziv suhog tereta			

Prilog VI. MARPOL Konvencije – Otpad povezan s onečišćenjem zraka			
Tvari koje oštećuju ozonski sloj			
Ostaci nastali pročišćavanjem ispušnih plinova			
Drugi otpad koji nije obuhvaćen MARPOL Konvencijom			
Pasivno ulovljeni otpad			
Ukupni godišnji troškovi prihvata, skupljanja i zbrinjavanja otpada iz prethodne godine			